



La Voix du Conseil

Bulletin municipal de la Commune de Sainte-Suzanne
1, Place Hubert II de Beaumont 53270 Sainte-Suzanne
Tel: 02 43 01 40 10 mël: contact@ste-suzanne.com

Janvier 2013 n° 55



**L'équipe de la rédaction
de la Voix du Conseil
Vous adresse ses meilleurs vœux
pour 2013
À partager avec tous ceux qui vous
sont chers.**

Marché de Noël

La concurrence du marché de Noël d'Évron qui s'est déroulé le même dimanche qu'à Sainte-Suzanne a probablement influé sur le nombre d'exposants. (Une dizaine de moins que l'an passé)

Cependant, les visiteurs ont investi en grand nombre la Cité Médiévale. Nombreux d'entre eux, venant d'Évron, ont salué la convivialité du marché de Noël de Sainte-Suzanne. Il y en avait vraiment pour tous les goûts : dégustation d'huîtres, tartines de rillettes chaudes, galettes et crêpes, boudin noir, vin rouge chaud, châtaignes grillées, confitures, miel, pain d'épices, noix, potiron, choucroute, cochon grillé, et pour clore la journée, une dégustation de soupes préparées par nos commerçants.



Quant aux animations, elles ont été très appréciées : l'arrivée du Père Noël en calèche a enthousiasmé les enfants à qui on a distribué une multitude de friandises ; ces enfants qui ont pu également bénéficier de promenades en calèche ou à dos d'âne (merci à Bernard, à Jean-Pierre et à Nadia pour leur participation totalement bénévole).



N'oublions pas de saluer la prestation très remarquable de la chorale du fil d'argent ; le concert de chants de Noël donné dans l'église a ravi l'ensemble des auditeurs qui ont chaleureusement applaudi les choristes.

Merci à Fabienne, le chef de chœur, et à l'ensemble de ses choristes.

Les membres de la commission animation de Médiéville remercient vivement les artisans et commerçants, les associations suzannaises, pour leur implication dans l'organisation de ce marché de Noël.

Ils vont désormais se pencher sur les deux problèmes récurrents : Le concert de Sainte-Cécile de l'harmonie de Sainte-Suzanne (il est prévu le samedi 7 et le dimanche 8 décembre 2013) et le marché de Noël d'Évron qui, cette année se sont déroulés le même jour : une meilleure concertation entre les organisateurs de ces manifestations devrait pouvoir régler ces problèmes de dates.



Centre de Secours



À l'occasion de la Sainte-Barbe, la première pierre du nouveau centre de secours a été posée. Situé en bordure de la route de Montsûrs, ce centre implanté près de la future voie de contournement du village permettra une plus grande rapidité d'interventions en direction de Torcé-Viviers-en-Charnie, Voutré, Assé le Béranger et une amélioration du service rendu en direction des populations.

Le début des travaux est prévu pour prochainement. D'un coût de 622 000 euros, ce nouveau centre devrait être opérationnel dès la fin du mois d'octobre 2013.



À 12h, à la salle Maxime Létard, à l'occasion de la Sainte-Barbe, avait lieu une remise de décorations. Le sergent-chef Vincent Roussel et M. Roger Bénesteau ont reçu la médaille d'honneur « échelon argent » pour 20 années de service. La médaille de l'Union Départementale des Sapeurs Pompiers de la Mayenne « échelon argent » pour l'implication et les services rendus au sein de l'Amicale des Sapeurs Pompiers de Sainte-Suzanne a été attribuée à MM. Alain Gaillard, Marcel Davoust, Didier Pannier et Pascal Guerveno.

Enfin, huit pompiers volontaires ont été promus au grade supérieur.

Le lieutenant-colonel Morin a félicité le lieutenant Christophe Blu et les sapeurs pompiers pour l'organisation et la réussite des manifestations qui ont eu lieu à Sainte-Suzanne au cours de cette année (cross départemental en février et réunion du Groupement des Unions Départementales des Sapeurs Pompiers de l'ouest en septembre). Il a signalé qu'un certain nombre de réformes étaient en cours afin d'améliorer la cohérence pour un meilleur service.

Il a lancé un appel à la prudence en cours d'intervention et invité tous ces volontaires à réfléchir à leur propre sécurité.

Marie-Cécile Morice a annoncé qu'un nouveau système de communication (Antares)

serait mis en service prochainement ce qui devrait faciliter le réseau de transmission et ainsi améliorer la santé de tous.

Jean-Pierre Morteveille a conclu cette cérémonie en rendant hommage aux sapeurs pompiers en ces termes : « *Il y a des vies qui nous sont chères, pour vous, elles le sont toutes.* »



Bilan 2012

En 2012, l'harmonie de Sainte-Suzanne a effectué 21 sorties dont 10 sorties réalisées sur la commune de Sainte-Suzanne.

- 14 avril : Concert de printemps (orchestre)
- 09 juin : commémoration de la libération de Sainte-Suzanne par les Américains (orchestre)
- 22 juin : fête de la musique (orchestre et banda)
- 07 juillet : comice (orchestre)
- 13 juillet : concert du 14 juillet (annulé pour cause d'orage et pluie)
- 07 septembre : animation de la soirée des pompiers (banda)
- 27 octobre : dîner dansant organisé par l'harmonie à Évron (concert de l'orchestre et intervention de la banda)
- 11 novembre : messe et commémoration du 11 novembre 1918 (orchestre)
- 25 novembre : messe et cérémonie de Sainte-Barbe et de Sainte-Cécile (orchestre)
- 08 et 09 décembre : concert de Sainte-Cécile (orchestre)

L'harmonie de Sainte-Suzanne a réalisé de nombreuses sorties :

Du 11 au 13 mai : participation au 40^{ème} festival européen de bandas à Condom (banda),

Animations de messes de mariage,

Animations d'épreuves sportives,

Fêtes de la musique,

Animations de foires à la brocante,

...

Concert de Sainte-Cécile

Samedi 8 et dimanche 9 décembre dernier, l'Harmonie de Sainte-Suzanne montait sur scène pour son traditionnel double-concert de Sainte-Cécile.

Pas moins de 650 spectateurs se sont déplacés pour écouter et apprécier les morceaux proposés, de styles divers et variés.

Le public a notamment plébiscité l'Ave Maria de Caccini avec en flûte solo, Agathe Janvier ou encore le medley de Jacques Dutronc ainsi que les musiques de films « L'Homme au masque de fer » et « The war of the celts ».



Ce concert était l'occasion pour Romain Barrier, président de l'harmonie de Sainte-Suzanne, de présenter les nouvelles recrues : Ambre Bariller au saxophone, Louise Barrier, Chloé Boitière et Mathilde Malle à la flûte traversière et Gurvann Brilllet à la trompette.

En récompense de leurs efforts et de leur longévité au sein de l'Harmonie de Sainte-Suzanne, cinq musiciens ont également été mis à l'honneur.

Ainsi, Amélie Courtemanche et Julien Barrier ont reçu la médaille de bronze décernée par la Confédération Musicale de France (CMF) pour 20 années passées au sein de l'harmonie, tout comme Laurent Bourgoïn et Damien Barrier pour 25 ans d'harmonie. Enfin, Rémy Hernier s'est vu remettre la médaille d'or avec étoile pour 53 ans de musique au sein de l'harmonie et 70 ans d'âge. Félicitations !

À noter, le projet de l'orchestre d'harmonie d'évoluer dès l'année prochaine, en formation orchestre-banda : orchestre l'hiver, et banda l'été, pour le plus grand plaisir de tous.

L'orchestre-banda évoluera ainsi en complément de la Banda Suzanne pour les sorties d'été.



Projets 2013

Mi-avril : Projet de participer au festival « La Banda Fiesta » à Nueil le Aubiers (Banda)

05.05 : messe et commémoration du 8 mai (orchestre)

Du 10 au 12.05 : Participation au 41^{ème} Festival Européen de Bandas à Condom (Banda)

21.06 : Fête de la musique à Sainte-Suzanne (Orchestre et Banda)

29.06 : 5^{ème} édition des « Baldifolies » à Bais (Orchestre et Banda)

Juin-Juillet : projet d'organiser un échange avec un orchestre/banda à Sainte-Suzanne (orchestre)

13.07 : Concert du 14 juillet (Orchestre)

26.10 : Dîner dansant organisé par l'Harmonie à Évron (concert de l'Orchestre et Intervention de la Banda)

Du 31.10 au 03.11 : Jumelage avec Sulzheim, à Sulzheim (Orchestre et Banda)

10.11 : Messe et commémoration du 11 novembre 1918 (Orchestre)

24.11 : Messe et cérémonie de Sainte-Barbe et de Sainte-Cécile à Sainte-Suzanne (Orchestre)

07 et 08.12 : Concert de Sainte-Cécile – salle Maxime Létard à Sainte-Suzanne (Orchestre)



Une réflexion est engagée avec la commune pour un changement de salle de répétition à Sainte-Suzanne (locaux sous la salle Maxime Létard ?)



Les pompiers s'amuse

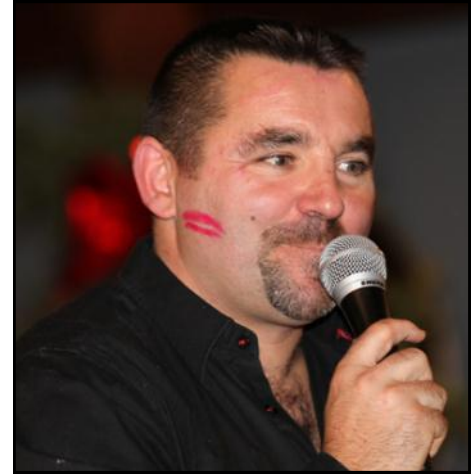

A Sainte-Suzanne aussi, nous avons nos miss !!

La dernière réunion du conseil communautaire de la CCEC



Hôtel **Beauséjour**
Bar-Restaurant
Stéphane HUCHET
4-6 rue de la Libération
53270 Sainte-Suzanne
Tel.: 02 43 01 40 31
Fax: 02 43 01 46 21

ROUSSEAU AUTOMOBILES SARL
RÉPARATEUR AGRÉÉ PEUGEOT
Véhicules Neufs • Occasions toutes marques • Stock permanent
Location sans chauffeur
ZI des Nochetières - Route de Mayenne
53600 ÉVRON
tel. 02 43 01 36 74 - fax. 02 43 37 28 32

AMBULANCES / V.S.L. / TAXIS / MINIBUS
LAMY
Z.A. DES COËVRONS - 53270 SAINTE SUZANNE
☎ **02.4301.4001**



Goûter de Noël

Les adhérents du « Fil d'Argent » se sont réunis jeudi 13 décembre dernier à la salle des fêtes Fernand-Bourdin pour un après midi très convivial. Au goûter, on leur a servi diverses friandises et la traditionnelle bûche de Noël confectionnée par M. et Mme Charlot.

À l'issue de la prestation de la chorale qui a interprété quelques chants de Noël, (sous la direction de Janine Chartier), chacun est reparti avec le petit cadeau gracieusement offert par l'Amicale du Fil d'argent.

Les prochains rendez-vous :

Jeudi 31 janvier : Assemblée Générale et galette des rois

Mardi 12 février : Mardi Gras

En mars (la date reste à déterminer) : Concours de belote

Mercredi 10 avril : Rassemblement des chorales du canton

Vendredi 31 mai : Journée de la forme organisée par l'Amicale Départementale des Aînés Ruraux

Jeudi 20 juin : Buffet campagnard

Autres dates à déterminer: Banquet Goûter de Noël

À retenir

Tous les lundis à 13h30 (horaires d'hiver) **ou à 14h** (horaires d'été) : pétanque sur les terrains de la salle Maxime Létard

Le 2^{ème} jeudi de chaque mois (le 3^{ème} jeudi en mai et juin) : Jeux de cartes à la salle Fernand-Bourdin

Le vendredi, de 14h30 à 16h : répétitions de la chorale

L'Amicale du Fil d'Argent souhaite à tous une bonne et heureuse année 2013 ; elle se fera un plaisir d'accueillir de nouveaux adhérents.

L'équipe de rédaction remercie Bernadette Caballero, Présidente de l'Amicale du Fil d'Argent, qui nous a gentiment communiqué ces informations.



Journée nationale de la fin de la guerre d'Algérie

Depuis un décret du 26 septembre 2003, après avis favorable de onze des douze principales associations d'anciens combattants, la date retenue, pour commémorer la journée nationale de la fin de la guerre d'Algérie est le 5 décembre.





Jean-Paul Choynet prend sa retraite



Remise de médaille à Christiane Renou



Remise de médaille à Martine Bourny



Olivier Nicoleau nouveau Kiné



Jean-Pierre Morteveille élu « Mayennais de l'année »



Aline Deshayes ouvre le magasin « Les sucreries de Jane »



Émilie Delétang joue « Cendrillon »



Angélique et Guénaël Rousseau ouvrent « La Nicotiane »



Jean-Pierre et Gérard Morteveille co-auteurs du livre « Sainte-Suzanne au XXème siècle »

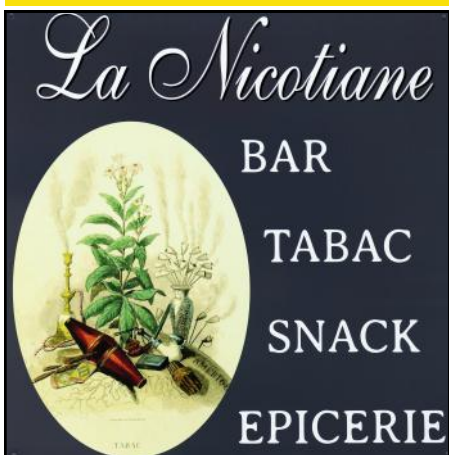

Une triplète suzannaise au tournoi régional de pétanque à Beaucouzé



Jean-Pierre Morteveille élu Président de la Communauté de Communes des Coëvrons



Restauration des murs de la Poterne

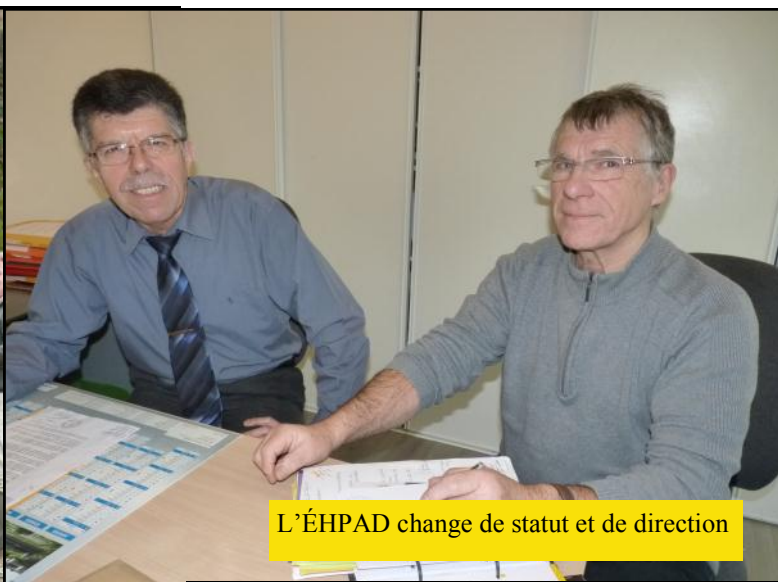

L'ÉHPAD change de statut et de direction



Cross départemental des pompiers



La rénovation de la salle des fêtes



Les médailles de la Résidence du Petit Rocher



Le bicentenaire de l'école Sainte-Marie





Mise en service d'un distributeur de billets à la Poste



Commémoration de la libération de Sainte-Suzanne



Célébration du cinquantenaire des « Amis de Sainte-Suzanne »



Travaux au Grand Moulin



Festival de la viande d'Évron



La Voix du Conseil 2012 en images



Spectacle « Jacques Brel aux Marquises »



Inauguration de l'aire pour camping-cars



« Macadam piano »



Congrès régional des sapeurs pompiers



19^{ème} Rallye de la St Georges



Festival de bandas à Condom

Le plan du contournement

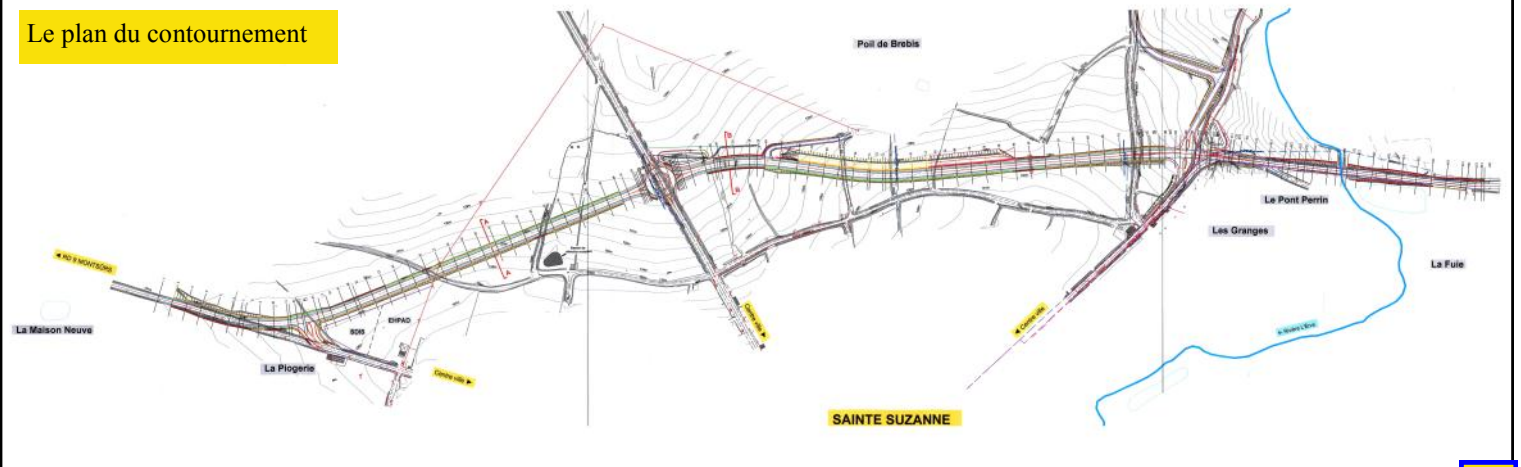

Janvier

Samedi 5: Vœux du maire (mairie)
Dimanche 6 : Repas des aînés (CCAS)

Février

Mercredi 13 : 1^{ère} randonnée FTS – galette des rois (FTS)
Samedi 16 : Repas APE école Ste-Marie (APE école Ste-Marie)
Dimanche 17 : Cross départemental (Conseil Général et Préfecture 53)

Mars

Dimanche 17 : Repas dansant puis soupe à l'oignon (Association des commerçants) – Concert (Musique pour tous)
Samedi 23 : Concours de belote (APE Ste-Marie)
Dimanche 24 : Repas, thé dansant (Commerçants)
Samedi 30 : Marchix de Pâques ? (Gilles Raab)
Dimanche 31 : course aux œufs de Pâques (Médiéville53) – Marchix de Pâques (Gilles Raab)

Avril

Samedi 6 : Portes ouvertes école Ste-Marie (APE école Ste-Marie)
Dimanche 7 : Vente de plants potagers (APE école Ste-Marie) – Concert (Musique pour tous)
Dimanche 14 : rallye équestre de la Saint-Georges (CREM) – Concert (Musique pour tous)
Mercredi 17 : Cirque Piccolino ? (Cirque)
Dimanche 21 : journée nationale de l'attelage (CREM)

Mai

Mercredi 1^{er} : tournoi de pétanque (FTS)
Dimanche 5 : repas champêtre (FTS) – Concert (Musique pour tous)
Jeudi 9 : loto alimentaire (Médiéville53)
Dimanche 12 : Les motards ont du cœur (Association caritative)
Dimanche 19 : Animation historique, cascade équestre ?
Dimanche 26 : rallye pédestre et pique nique (FTS et Médiéville53)

Juin

Samedi 8 : excursion à Ploumanach- Perros Guirrec (FTS)
Samedi 15 : Concert (Musique pour tous)
Dimanche 16 : vide-grenier (Médiéville53)
Vendredi 21 : fête de la musique (Médiéville53)
Vendredi 28 : Nuit du CIAP (CIAP)
Samedi 29 : Fête de quartier – la Boulière (habitants du quartier)
Dimanche 30 : Kermesse de l'école Ste-Marie (APE école Ste-Marie)

Juillet

Mercredi 10 : animation médiévale (Nika & Anim'Histo)
Samedi 13 : repas entrecôte, concert, feu d'artifice, bal (pompiers, mairie)
Dimanche 14 : concours de pétanque (anciens combattants)
Lundi 15 : festival des Nuits de la Mayenne – ouverture (Nuits de la Mayenne)
Mercredi 17 : animation médiévale (Nika & Anim'Histo)
Samedi 20 : Festival des Nuits de la Mayenne – cabaret (Nuits de la Mayenne)
Dimanche 21 : journée des peintres dans la rue (PCC), Cinéma en plein air (CIAP)
Mercredi 24 : animation médiévale (Nika & Anim'Histo)
Samedi 27 : festival des Nuits de la Mayenne – cabaret (Nuits de la Mayenne)
Dimanche 28 : animations médiévales (Médiéville53)

Août

Samedi 3 : Festival des Nuits de la Mayenne – cabaret, repas médiéval (Médiéville53)
Mercredi 7 : animation médiévale (Nika & Anim'Histo)
Vendredi 9 et samedi 10 : festival des Nuits de la Mayenne – clôture (Nuits de la Mayenne)
Dimanche 11 : rallye pédestre et pique nique (FTS et Médiéville53)
Mercredi 14 : animation médiévale (Nika & Anim'Histo)
Jeudi 15 : tournoi de pétanque (FTS)
Vendredi 16 et samedi 17 : théâtre – Hamlet (troupe de Mme Perrier)
Dimanche 18 : vide grenier (Médiéville53)
Mercredi 21 : animation médiévale (Nika & Anim'Histo)
Jeudi 22 et vendredi 23 : Mayenne-attelage (Mayenne attelage)
Dimanche 25 : animations médiévales (Médiéville53)

Septembre

Dimanche 8 : Randonnée VTT – le Roc suzannais (CA Évron VTT)
Dimanche 15 : Concert (Musique pour tous)
Samedi 21 et dimanche 22 : Journées européennes du patrimoine

Novembre

Samedi 2 : Sainte-Suzanne au XX^{ème} siècle – sortie du tome 2
Dimanche 17 : Concert (Musique pour tous)
Mercredi 20 novembre : dernière randonnée FTS – goûter (FTS)

L'ENTREPÔT 53

SARL AEG RCS LAVAL 529 871 725
3, place des charnières
53270 SAINTE-SUZANNE

OUVERT LES SAMEDIS ET DIMANCHES

Vente sur palettes
arrivage permanent de lots
Destockage, fin de série ...

Tél : 02.43.01.46.20

**Auto, habitation, santé
Épargne long terme
Assurances professionnelles**

AVIVA



Carol-Marie GOUTELLE N°ORIAS 07009383
Agent général
7, place de la Basilique - 53600 EVRON
02 43 01 92 87
goutelle-carol-marie@aviva-assurances.com

Yann et Nathalie

*Le rendez-vous des senteurs
des cosmétiques et de la déco*

Senteurs et Charme d'Antan
5, rue Henri IV
53270 SAINTE-SUZANNE
Tél : 06.98.99.65.12



PLAISIR ET JOIE D'OFFRIR

VOTRE BOUTIQUE AU MEILLEUR PRIX

Cadeaux & Décoration
Arts de la Table - Liste de Mariage
Bijoux Fantaisies - Jouets en Bois
Produits Artisanaux, Régionaux
et Touristique



16 Rue de la Fontaine
53600 EVRON
Tél. 02 43 37 43 88
www.plaisir-joie-doffrir.com

Ouvert du 04 au 24 décembre
Non stop de 9h à 19.30
Ouverte dimanches et lundis

Décembre

Samedi 7 : Concert de Sainte-Cécile (harmonie de Sainte-Suzanne)

Dimanche 8 ou dimanche 15: marché de Noël (Médiéville 53)

Dimanche 8 : concert de Sainte-Cécile (harmonie de Sainte-Suzanne)

Autres animations :

Promenade des moulins : tous les premiers dimanches du mois d'avril à octobre (Amis de Sainte-Suzanne)

Marchés des brocanteurs : tous les premiers dimanches du mois d'avril à septembre

Marchés nocturnes : tous les vendredis du vendredi 14 juin au vendredi 23 août (association des commerçants)

Randonnées : un mercredi sur deux du mercredi 13 février au mercredi 20 novembre (FTS)

NB : Au cours de 2013, de nouvelles animations pourront être programmées (CIAP, musée de l'auditoire, Clairbois...), d'autres pourront être annulées, certaines dates pourront être modifiées.

Les prochaines éditions de la Voix du Conseil se feront l'écho de ces changements.

La 3C a un président



Jean-Pierre Morteveille est le premier président de la nouvelle Communauté de Communes des Coëvrons (3C).

Seul candidat, il a été élu dès le premier tour de scrutin, lundi 19 novembre, avec 59 voix pour et 11 bulletins blancs.

Vices-présidents:

Économie et Aménagement du territoire :	Joël BEDOUET
Finances :	André BOISBOUVIER
Environnement :	Jean-Noël RAVÉ
Bâtiments communaux et Travaux :	Guy BESNIER
Voirie :	Bertrand CHESNAY
Solidarités sociales :	Marc BERNIER
Sports et Loisirs :	Jean-Pierre BOURDIN
Culture et Patrimoine :	Michel SOTO
Tourisme :	Sylvie PICHOT
Jeunesse :	Isabelle DUTERTRE
Ressources Humaines :	Jean-Yves MORINEAU
Solidarité intercommunale :	Arlette LEUTELIER

Conseillers élus Délégués :

Économie rurale :	Émile Tatin (Vimarcé)
Mobilité :	Solange Schlegel (Saint-Jean-sur-Erve)
Finances :	Roland Gaillard (Sainte-Suzanne)
Environnement :	Jean-Luc Messagué (Saint-Léger-en-Charnie)
Techniques, Bâtiments & Travaux :	Claude Rouillard (Châtres-la-Forêt)
Techniques, Voirie :	Claude Georget (Saint-Ouën-des-Vallons)
Solidarités :	Daniel Climent (Neau)
Culture & Patrimoine :	Jocelyne Lair de la Motte (Mézangers)
Sports & Loisirs :	Jacky Barroche (Montsûrs) (Daniel Vannier représentera la 3C à l'Office municipal des Sports de la ville d'Évron).
Jeunesse :	Nicole Poupinet (Bais)
Tourisme :	Nathalie Chardron (Évron).

Le Syndicat de Bassin de l'Erve se compose de 16 communes partenaires : Assé le Bérenger, Ballée, Chammes, Chémeré le Roi, Evron, Ste Suzanne, St Georges sur Erve, St Jean sur Erve, St Léger, St Pierre sur Erve, Saulges, Thorigné en Charnie, Torcé Viviers en Charnie, Vaiges, Vimarcé et Voutré. Chaque commune désigne un délégué titulaire et un suppléant formant le comité syndical qui prend les décisions. Basé à Sainte Suzanne, sa compétence s'étend sur l'ensemble du bassin versant de l'Erve situé sur le département de la Mayenne. Le bassin versant présent en Sarthe est géré par le Syndicat du bassin de l'Erve et du Treulon situé à Sablé sur Sarthe.

Les principaux travaux réalisés en 2012 :

L'entretien de la végétation

Cette année l'entreprise d'insertion GENIE de Laval a débroussaillé les rives de l'Erve du Moulin de Pré (Saulges) à Vauclardais (aval de Ballée). Nous rappelons que le bois coupé est laissé au riverain et doit être évacué rapidement.



L'équipe près du Puits à Ballée

Remise en eau du Grand Moulin et du Moulin du Pont Neuf à Sainte Suzanne

Suite à l'avis favorable du Commissaire enquêteur et l'arrêté préfectoral du 29 Mai 2012, les travaux dans le quartier de la Rivière à Sainte Suzanne ont commencé en Septembre 2012. Une partie des travaux, financée par le SB Erve, a consisté à réalimenter le Moulin du Pont Neuf par un canal busé. La roue tourne depuis le mois de Novembre, pour la grande joie des Propriétaires et des promeneurs.

La deuxième partie des travaux, financée par la CCEC a consisté à rouvrir l'ancien canal de fuite du Grand Moulin et mettre en place un canal busé pour son alimentation. Ce Moulin, propriété de la Communauté de Communes d'Erve et Charnie ouvrira ces portes en 2013 pour les visites, son dernier tour de roue date de 1936.

Les travaux ne sont pas terminés, en effet les différents épisodes pluvieux ont retardé le calendrier.

La reprise est prévue pour le Printemps 2013.



Travaux au Grand Moulin



La roue du Moulin du Pont Neuf

Aménagement du Bourg de St Jean sur Erve



Banquettes végétalisées dans le bourg

Un envasement permanent se formait en rive gauche et droite de l'Erve près du pont rue des Lavandières, afin de redonner à la rivière un profil normal, des banquettes végétalisées ont été réalisés près du lavoir. On y retrouve plusieurs espèces de plantes notamment : Myosotis des Marais, Salicaire, Reine des prés...

LES ECOURUES

Comme chaque année, les écourues ont débuté sur l'Erve. Les ouvrages sont mis à plat jusqu'au **28 Février 2013** (selon conditions climatiques). Cette période permet la libre circulation des sédiments sur la rivière.

Aménagement d'une passerelle à St Pierre sur Erve

Suite à une demande de la Mairie de St Pierre sur Erve et la décision à l'unanimité du Comité Syndical du Bassin de l'Erve, une subvention a été allouée à la création d'une passerelle permettant de créer un parcours pédestre dans St Pierre Sur Erve. Les travaux réalisés en 2012 ont été suivis par le service technique du Syndicat.



La passerelle située près du Moulin du Gô

Syndicat du Bassin de l'Erve - 1 rue Jean de Bueil
53270 SAINTE SUZANNE
Technicien Rivière : Xavier SEIGNEURET **tel :** 0637098139
Courriel : xavier_seigneuret@orange.fr

I – TAXES PRINCIPALES (dans les rôles généraux de 2012)

Taxe d'habitation :	Taux	Base	Produit
- Commune.....	20,74	798210	165549
- Syndicat.....			
- EPCI.....	14,32	806142	115440
TOTAL PRODUIT			280989
Taxe d'habitation sur locaux vacants:			
- Commune.....	20,74	30665	6360
- Syndicat.....			
- EPCI.....			
TOTAL PRODUIT			6360
Taxe sur le Foncier Bâti :			
- Commune.....	22,64	532146	120478
- Syndicat.....			
- EPCI.....	15,16	532146	80673
- Département.....	19,86	532146	105684
TOTAL PRODUIT			306835
Taxe sur le Foncier Non Bâti :			
- Commune.....	39,62	130149	51565
- Syndicat.....			
- EPCI.....	22,74	130149	29596
TOTAL PRODUIT			81161
Cotisation Foncière des Entreprises :			
- Commune.....			
- Syndicat.....			
- EPCI (additionnelle / unique).....	24,84	80492	19995
(fiscalité de zone).....			
(fiscalité éolienne).....			
TOTAL PRODUIT			19995

Taxe Additionnelle au Foncier Non Bâti	Taux	Base	Produit
	34,43	3938	1356

Perçue au profit de : **l'EPCI**

II – TAXES ANNEXES

Taux pour frais de chambre	
D'agriculture.....	8,33
De chambre de commerce et d'industrie.....	2,20
De chambre de métiers et de l'artisanat :	
- Droits fixes.....	125
- Droit additionnel.....	3,15
- Contribution et majoration perçues par :	
- Le fonds d'assurance formation artisans.....	62
- Le fonds de promotion de l'artisanat.....	11
- Le conseil régional de formation.....	44
Taxe spéciale d'équipement additionnelle à la	
Taxe d'habitation.....	
Taxe foncière bâtie.....	
Taxe foncière non bâtie.....	
Cotisation foncière des entreprises.....	
Cotisation caisse assurance accident agricole	
Droit proportionnel.....	

A LAVAL Le 12/12/2012
 LE DIRECTEUR DEPARTEMENTAL DES FINANCES PUBLIQUES
 MICHEL ROULET

III – C V A E

	Due	Dégravée	Exonérée compensée	Exonérée non compensée
Commune				
EPCI	3398	14500		
Département	6221	26537		
Région	3206	13678		

VI – TAXE D'ENLEVEMENT DES ORDURES MENAGERES

	Plein	Réduit A	Réduit B	Réduit C	Réduit D
Taux	10,71				
Base	553184				
Produit	58918				

Perçue au profit de : **l'EPCI ERVE ET CHARNIE**

IV – I F E R

	Commune	EPCI	Département	Région
Eolienne				>>>
Hydrolienne				>>>
Photovoltaïque				>>>
Hydraulique				>>>
Transformateur			>>>	>>>
Station radio				>>>
Centrales élec.				>>>
Gaz		558	558	>>>
Répartiteur	>>>	>>>	>>>	12158

VII – SYNTHESE

	Commune	Syndicat	EPCI	Département	Région
TH/THLV	171909		115440	>>>	>>>
T F P B	120478		80673	105684	>>>
T F P N B	51565		29596	>>>	>>>
T A-F N B		>>>	1356	>>>	>>>
C F E			19995	>>>	>>>
C V A E		>>>	17898	32758	16884
I F E R		>>>	558	558	12158
T E O M		>>>	58918	>>>	>>>
TASCOM		>>>		>>>	>>>
TOTAL	343952		324434	139000	29042

V – TAXE SUR LES SURFACES COMMERCIALES

	Coefficient	Produit net
Commune		
EPCI		

« Les Motards ont du Cœur »

L'association « les motards ont du cœur » organise au printemps une grande randonnée en Mayenne pour recueillir des « Promesses de dons », dons du sang, dons d'organes, dons de moelle osseuse pour des besoins toujours très importants.

À noter que moins de 4% des gens bien portants donne leur sang.

Pour une greffe osseuse, il y a seulement 1 chance sur 1 million de trouver le donneur compatible. Donc plus il y a de donateurs... Plus il y a de chances...

En 2013, « Les Motards ont du cœur 53 » passeront à Sainte-Suzanne le 12 mai, pour recueillir les promesses de dons.

Vous pourrez adresser ces promesses à la mairie qui les remettra à l'association lors du passage des motards à Sainte-Suzanne.

École Perrine DUGUÉ

Pour l'année scolaire 2011/2012, une forte mobilisation des parents, des enseignants et des élus a permis de maintenir l'intégralité de notre école publique.

La baisse constante des effectifs - c'est vrai aussi pour l'ensemble du territoire des Coëvrons - nous fait craindre la suppression d'un poste d'enseignant pour la rentrée 2013/2014.

À ce jour, nous ne recensons que 43 enfants, pour cette rentrée, ce qui exclut, en l'état actuel des prévisions, tout maintien des 3 postes d'enseignants de notre école.

Deux réorganisations sont envisageables, chacune avec ses avantages et ses inconvénients.

Maintien de l'école avec deux enseignants.

Chacun aurait en charge 4 voire 5 niveaux scolaires (maternelle, petite, moyenne et grandes sections, CP / CE1, CE2, CM1 et CM2). Donc beaucoup plus de travail par personne et bien sûr un partage du temps à consacrer à chaque niveau, et chaque enfant.

Regroupement avec d'autres communes (RPI)

Répartition des classes et des enseignants entre les communes de ce RPI. Donc meilleure répartition et prise en charge des enfants par niveaux scolaires. Mais obligation, pendant le cursus primaire, de se déplacer dans les différentes écoles.

Dans cette organisation, le conseil général prend en charge les déplacements scolaires, cars avec accompagnement.

La commune maintient les garderies, matin et soir, pour accueillir tous les enfants, dont ceux qui sont ensuite conduits vers l'autre école, (les autres écoles).

Maintien de la cantine scolaire pour les enfants présents à l'école Perrine Dugué, qu'ils soient Suzannais ou venant des autres communes.

La décision officielle sera prise par l'éducation nationale, courant janvier, mais les entretiens avec l'inspecteur de notre secteur, nous conduisent d'ores et déjà à étudier, et à vous informer sur les solutions envisagées.

MENU CANTINE SCOLAIRE

SEMAINE DU 07 au 11 janvier 2013

LUNDI 07/01/2013	TOMATES EN SAUCE SAUCISSE AUX LENTILLES CANTAFRAIS ET SALADE ENTREMETS CHOCOLAT
MARDI 08/01/2013	SALADE EUFS FROMAGÉ NOIX FILET DE HOKI BROCOLIS ET CHOU-FLEUR EN GRATIN ST PAULIN FRUITS DE SAISON
JEUDI 10/01/2013	BETTERAVES AUX OIGNONS ESCALOPE DE DINDE PUREE DE POMMES DE TERRE CANTAL COMPOTE DE POMME CARAMEL
VENDREDI 11/01/2013	POTAGE DE LEGUMES SAUTE DE BELUFVRIE DUO DE CAROTTES BRAISEES CAMENBERT FRAMBI

SOUS RESERVE DE MODIFICATIONS DUES A L'APPROVISIONNEMENT DE LA CUISINE

MENU CANTINE SCOLAIRE

SEMAINE DU 14 au 18 Janvier 2013

LUNDI 14/01/2013	RILLETES DE THON CUISE DE POULET AU THYM HARICOTS VERTS VACHE QUI RIT COMPOTINE (COMPOTE DE POMME ET YAOURT)
MARDI 15/01/2013	CAROTTES RAPEES SAUTER DE VEAU A LA NANTAISE CŒUR DE BLE EN PILAF BRIE FRUITS DE SAISON
JEUDI 17/01/2013	PAMPLEMOUSSE PAVE DE POISSON RIZ LEGUMES MONTCADI YAOURT AUX FRUITS
VENDREDI 18/01/2013	POTAGE D'HERBES SPAGHETTI BOLOGNAISE SALADE SAMOS FRUITS DE SAISON

SOUS RESERVE DE MODIFICATIONS DUES A L'APPROVISIONNEMENT DE LA CUISINE

MENU CANTINE SCOLAIRE

SEMAINE DU 21 au 25 Janvier 2013

LUNDI 21/01/2013	CELERI REMOULADE AUX ECHALOTES EMINCER DE DINDE AUX EPICES SEMOLLE AU BEURRE ET LEGUMES TOMME GRISE CREME CARAMEL
MARDI 22/01/2013	CONCOMBRE A LA CREME ROTI DE PORC A LA TOMATE PATES AU BEURRE BABYBEL FRUITS DE SAISON
JEUDI 24/01/2013	POTAGE DE TOMATES PARMENTIER DE POISSON AUX DEUX LEGUMES SALADE CANTADOUX AIL ET FINES HERBES COMPOTE DE POMME A LA CANNELLE
VENDREDI 25/01/2013	MACEDOINE MAYONNAISE CORDON BLEU POULET DE LEGUMES LIVAROT YAOURT AUX FRUITS

SOUS RESERVE DE MODIFICATIONS DUES A L'APPROVISIONNEMENT DE LA CUISINE

MENU CANTINE SCOLAIRE

SEMAINE DU 28 au 01 février 2013

LUNDI 28/01/2013	SALADE DE POMME DE TERRE HARENG OMELETTE AU FROMAGE ET JAMBON CONFIT DE LEGUMES SALADE CAMENBERT ENTREMETS VANILLE
MARDI 29/01/2013	CAROTTES RAPEES BLANC DE POULET AU CITRON PATES AU BEURRE TOMME GRISE FRUITS DE SAISON
JEUDI 31/01/2013	SALADE DE TOMATE ET CŒUR DE PALMIER STEAK DE PORC AU VINAIGRE ET CHAMPIGNONS HARICOTS VERTS COMTE SEMOLLE AU LAIT
VENDREDI 01/02/2013	BETTERAVES FILET DE CABILLAUD SAUCE HOLLANDAISE RIZ AUX LEGUMES PETIT LOUIS FRUITS DE SAISON

SOUS RESERVE DE MODIFICATIONS DUES A L'APPROVISIONNEMENT DE LA CUISINE